동반성장 세미나
(2017년 3월 4일, Leuven)



새마을 운동 ODA사업 비판적 고찰

김준우
(KU Leuven, 건축학과)

출처: 한국경제 (http://www.hankyung.com/news/app/newsview.php?aid=2014102185141)





출처: 외교부 모파랑(http://blog.naver.com/PostView.nhn?blogId=mofakr&logNo=220725652263&categoryNo=51&parentCategoryNo=0&viewDate=&currentPage=1&postListTopCurrentPage=1&from=postView) / Newsis

ODA (Official Development Assistance) / 공적개발원조

개발도상국의 경제사회 개발을 증진할 목적으로 이루어지는 **공적거래와 양허적 성격**(concessional)으로 이루어지는 지원.

- 중앙정부와 지방정부를 포함한 공공부문 또는 그 실시기관에 의해 개발도상국, 국제기구 또는 개발NGO에 공여
- 개발도상국의 경제개발 및 복지증진에 기여하는 것 주목적일 것.
- 차관일 경우,양허성이 있는(concessional) 재원이어야 하며 **증여율(Grant Element)이 25% 이상**이어야 할 것.
- 개발원조위원회 수원국 리스트에 속해 있는 국가 및 동 국가를 주요수혜대상으로 하는 국제기구를 대상으로 할 것.

(단위 : 백만불)

분야	2000년	2001년	2002년	2003년	2004년	2005년	2006년	2007년	2008년	2009년
프로젝트	97.9	128.4	151.4	134.0	175.3	293.7	162.7	227.0	240.4	331.5
프로그램	3.6	3.0	10.3	49.1	67.2	36.6	36.0	39.5	30.1	41.7
기술협력	19.8	21.7	30.2	36.9	53.8	80.2	116.8	164.1	181.1	143.3
혼합신용 중 무상원조 부분	-	-	-	-	-	-	-	-	-	-
개발식량원조	-	-	-	1.0	-	-	-	-	1.6	0.1
인도적 지원	0.5	8.2	3.0	3.0	12.9	26.7	24.4	17.0	23.7	16.8
채무탕감	-	-	-	-	-	-	-	-	-	-
기타채무활동	-	-	-	-	-	-	-	-	10.3	-
국내 NGO 지원	0.6	0.8	1.4	6.7	1.8	3.8	5.1	6.3	8.4	7.4
국제 NGO 지원	0.1	0.0	-	0.4	0.4	0.8	0.2	0.3	0.7	0.4
민간협력지원	-	-	-	-	0.3	-	-	0.2	7.3	7.0
개발인식증진	0.8	0.7	0.7	1.2	1.7	2.3	2.5	4.5	4.2	5.3
행정비용	8.0	8.1	9.0	13.0	17.5	19.4	25.3	31.4	31.5	27.8
공여국 내 난민지원	-	-	-	-	-	-	-	-	-	-
기타	-	0.7	0.8	-	-	-	3.1	0.2	-	-
합계	**131.2**	**171.6**	**206.8**	**245.2**	**330.8**	**463.3**	**376.1**	**490.5**	**539.2**	**581.1**

출처 : OECD Stats, EDCF 통계 DB

출처:ODA Korea (https://www.odakorea.go.kr/ODAPage_2012/pdf/document_01020204_01.pdf)

ODA 유형

사업주체	상환조건	원조형태
양자간	증여(Grants): 상환의무없음	프로젝트 및 프로그램 원조 (Project and Program aid)
		기술협력 (Technical Co-operation)
		예산지원 (Budget Support)
		부채경감 (Debt Relief)
		식량원조 (Food Aid)
		긴급지원 및 고통경감 (Emergency and Distress Relief)
		NGO에 대한 지원 (General Support to NGOs)
		공공-민간 파트너십에 대한 기부금 (Contributions to public-private partnerships)
		개발에 대한 인식환산을 위한 기금 (Promotion of development awareness): 공여국의 개발원조에 대한 대중적 지지기반 형성을 위해 ODA 수행기관이 사용하는 비용
		행정비용 (Administrative costs): 원조전담 및 집행기관의 행정비용
	비증여(Non-grant): 상환의무 있음	차관 (Loans by government or official agencies)
		주식취득 (Acquisition of equity)
다자간	국제기구 출연(분담금) 및 출자 (Grants and capital subscriptions)	
	국제기구에 대한 양허성 차관 (Concessional lending to multilateral agencies)	

출처: ODA정보포털 (http://www.oda.go.kr/opo/odin/mainInfoPage.do?P_SCRIN_ID=OPOA601000S03)

원조유형

구분	원조유형(영문)
예산지원 Budget Support	일반 예산지원 (General budget support)
비지정 기여, 공동 프로그램 및 기금 지원 Core Contribution and pooled programs and funds	국내/국제 NGO, PPP, 연구소 등에 대한 비지정 기여 (Core support to NGOs, other private bodies, PPPs and research institute.)
다자기구 비지정 기여 (Core contribution to multilateral institutions)	
국제기구 (다자기구, INGO)의 특정목적 프로그램 및 기금 지원 (Contributions to specific-purpose programs and funds managed by international organizations)	
합동기금 지원 (Basket funds/pooled funding)	
프로젝트 원조 Project-type interventions	프로젝트 원조 (Project-type interventions)
전문가 및 기타기술원조 Experts and other technical assistance	전문가 및 봉사단 파견 (Donor country personnel)
	기타 기술원조 (Other technical assistance)
개도국 유학생 및 연수생 지원 Scholarships and student costs in donor countries	개도국 유학생 및 연수생 지원 (Scholarships / training in donor country)
	연수생 교육기관압 지원 간접비용 (Imputed student costs)
채무구제 Debt relief	채무구제 (Debt relief)
행정비용 Administrative costs not included elsewhere	개발협력 수행과 관련된 행정비용 (Administrative costs not included elsewhere)
기타 공여국 내 지출 (Other in-donor expenditures)	개발에 대한 인식확산 (Development awareness)
	공여국내 난민지원 (Refuges in donor cdountries)

출처: ODA정보포털 (http://www.oda.go.kr/opo/odin/mainInfoPage.do?P_SCRIN_ID=OPOA602030S04)

신흥 공여국의 대외원조

OECD / DAC (경제협력개발기구 개발원조위원회)

Organization for Economic Co-operation & Development
Development Assistance Committee

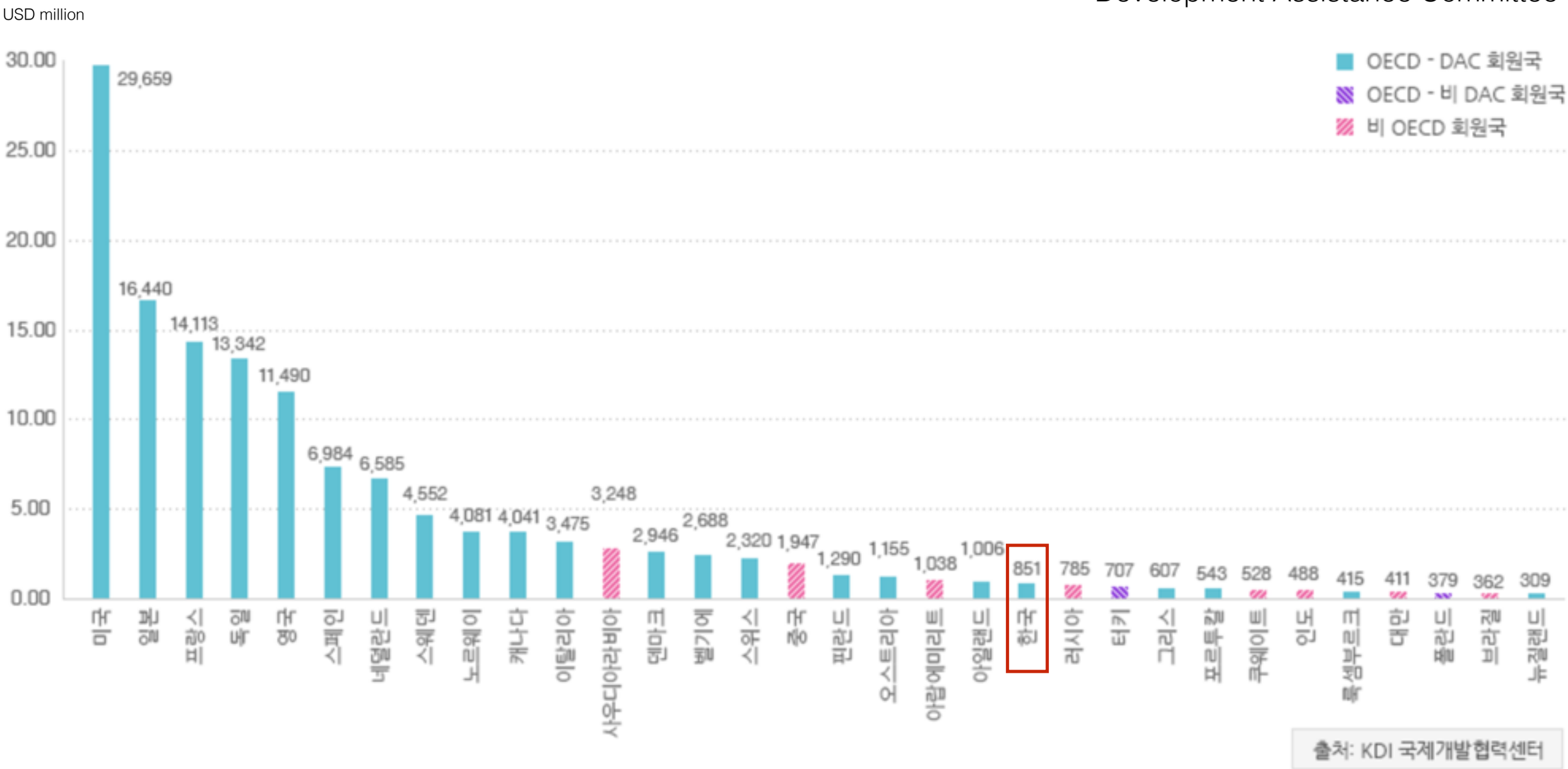

출처: ODA정보포털 (http://www.oda.go.kr/opo/odin/mainInfoPage.do?P_SCRIN_ID=OPOA602030S01)

소득대비 ODA비율

- 2011년 DAC 국민총소득 (GNI) 대비 ODA 비율 (순지출기준, USD 10억, 2010년 고정달러)

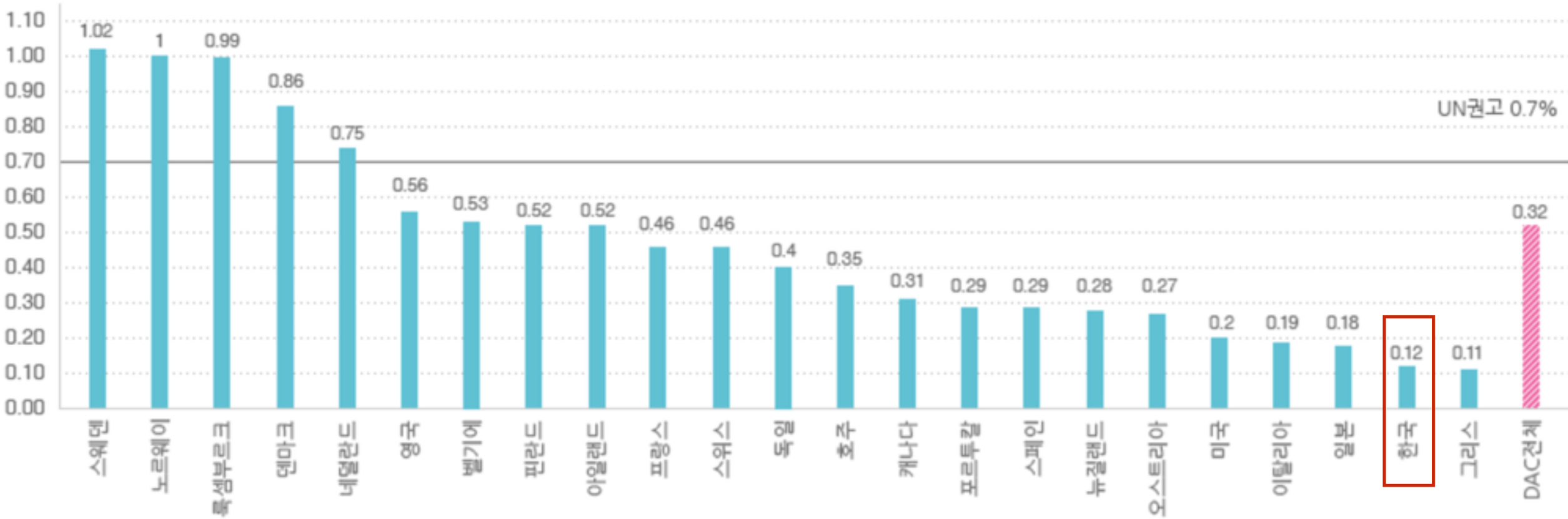

출처: ODA정보포털 (http://www.oda.go.kr/opo/odin/mainInfoPage.do?P_SCRIN_ID=OPOA602030S04)

한국 국제개발협력 정책체계



출처: ODA정보포털 (http://www.oda.go.kr/opo/odin/mainInfoPage.do?P_SCRIN_ID=OPOA602010S01)

한국 ODA 실시체계

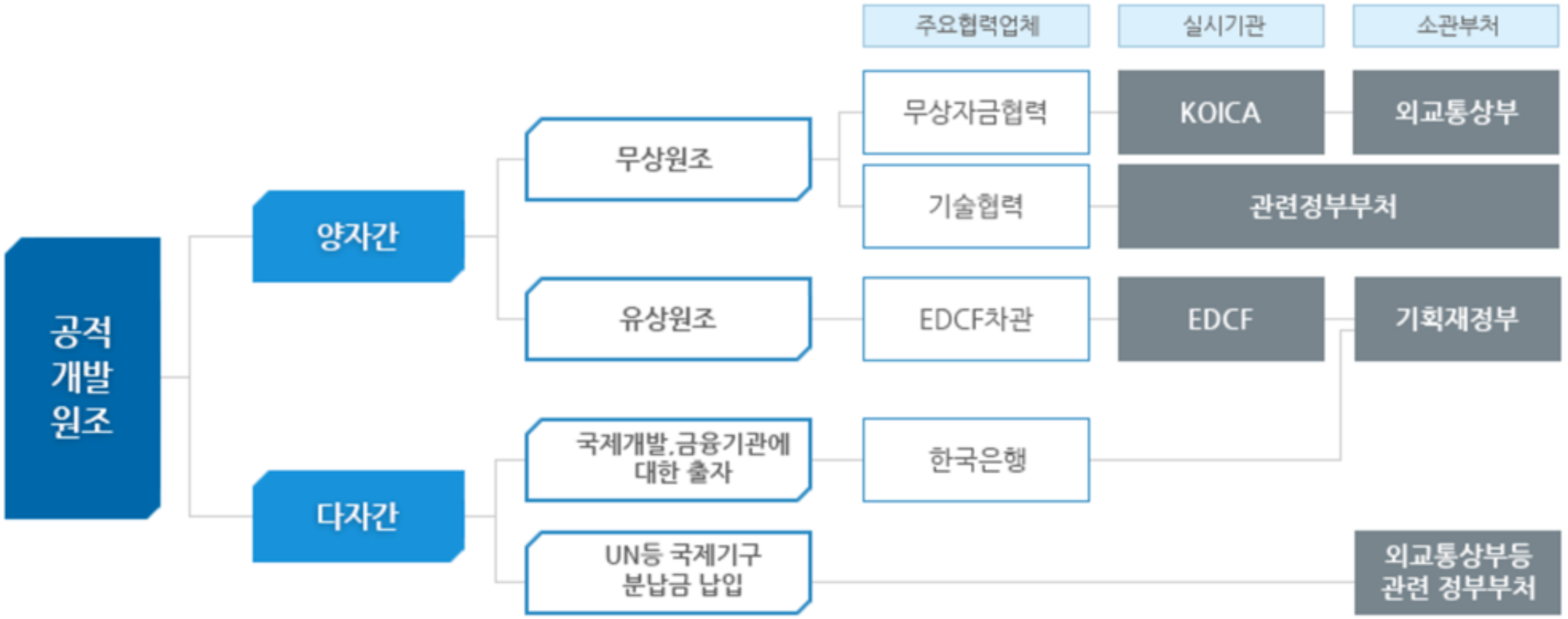

출처: ODA정보포털 (http://www.oda.go.kr/opo/odin/mainInfoPage.do?P_SCRIN_ID=OPOA603030S01)

원조유형별 통계

(단위: 순지출, 명목, 100만 달러)

지원유형		2010		2011	
		금액	비율(%)	금액	비율(%)
ODA		128,466	100%	134,038	100%
양자간 ODA		90,958	71%	94,068	70%
무상원조		87,689	96%	92,396	98%
유상원조		3,269	4%	1,672	2%
다자간 ODA		37,508	29%	39,970	30%
사업유형	1. 예산지원	37,508	29%	39,970	30%
	2. 비지정, 공동 프로그램 및 기금지원	18,377	14%	18,716	14%
	3. 프로젝트	45,608	36%	48,190	36%
	4. 전문가 및 기타기술원조	6,317	5%	6,319	5%
	5. 개도국 유학생 및 연수생 지원	3,622	3%	3,531	3%
	6. 채무구제	3,916	3%	4,166	3%
	7. 행정비용	5,976	5%	6,156	5%
	8. 기타 공여국내 지출	3,962	3%	4,747	4%
	9. 무상원조 회수금	-180		-217	
무/유상	무상원조	87,689	96%	92,396	98%
	유상원조	3,269	4%	1,672	2%
다자간 ODA		37,508	29%	39,970	30%

출처: ODA정보포털 (http://www.oda.go.kr/opo/odin/mainInfoPage.do?P_SCRIN_ID=OPOA602030S04)

KOICA ODA사업

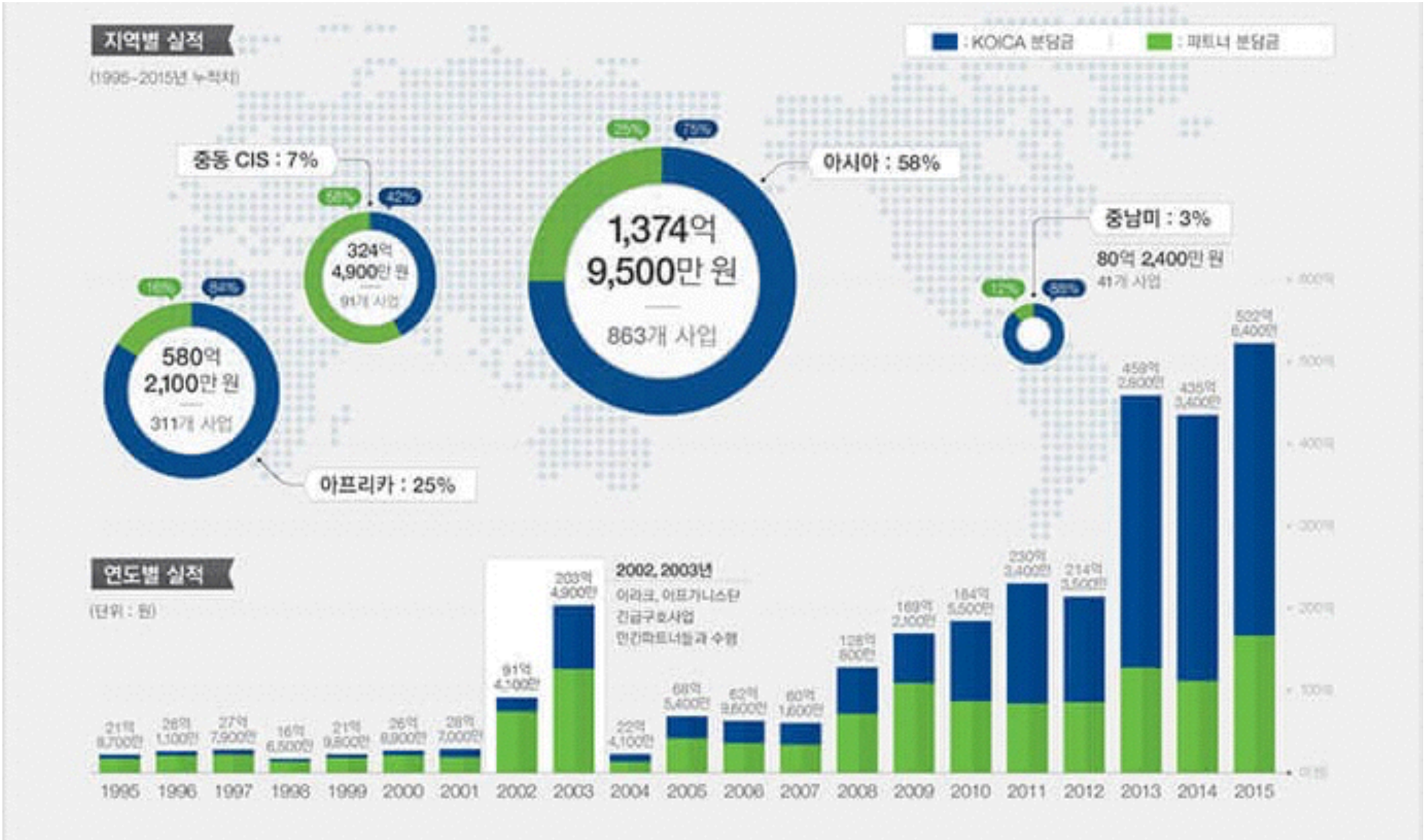

출처: KOICA 인포그래픽 (http://info-graphics.kr/?p=9466&ckattempt=1)

KOICA ODA사업



출처: KOICA 인포그래픽 (http://info-graphics.kr/?p=9466&ckattempt=1)

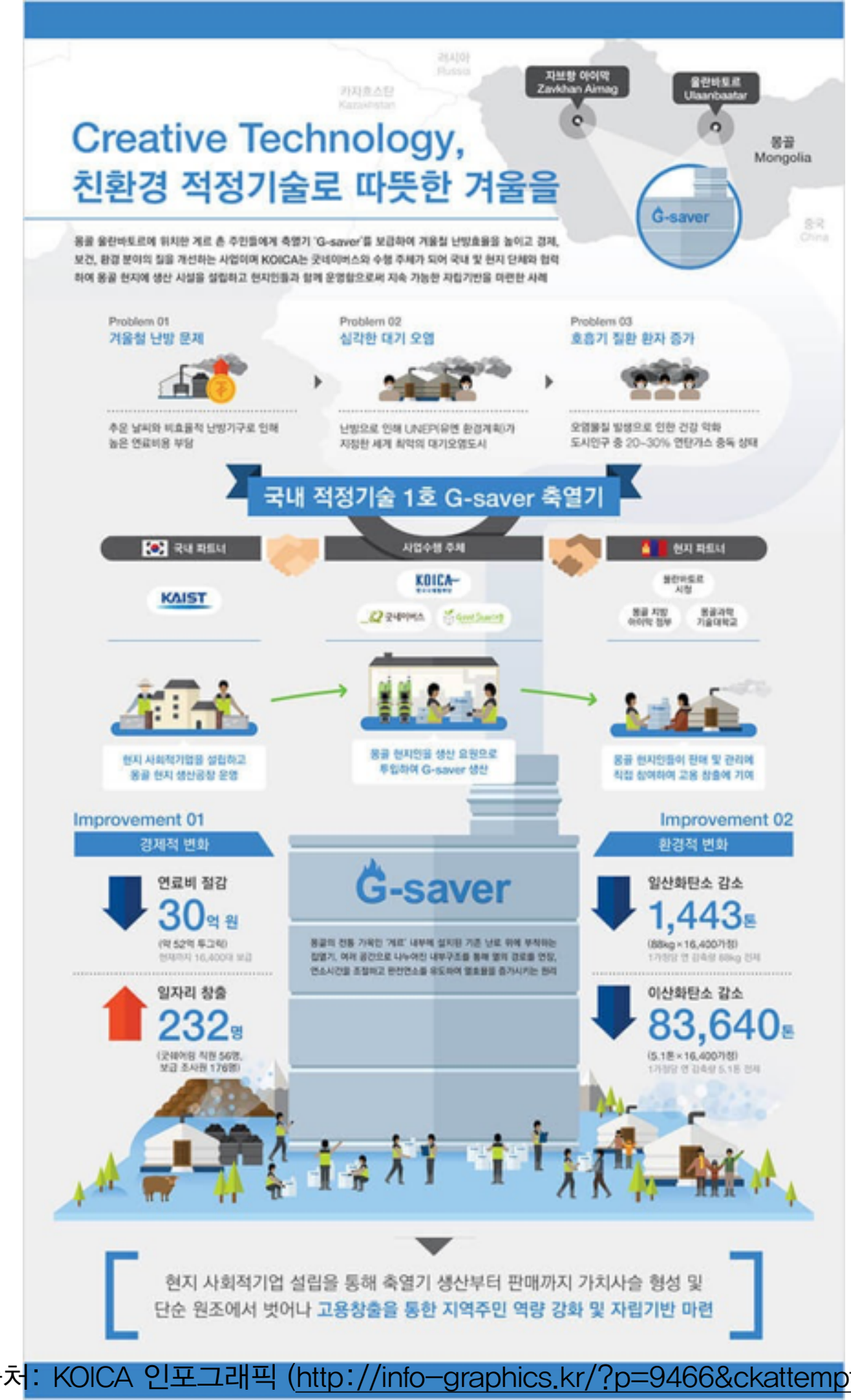



출처: KOICA 인포그래픽 (http://info-graphics.kr/?p=9466&ckattempt=1)

Value Chain, 히말라야 약초로 가치사슬을 창출하다

히말라야 해발 3,000m 이상에 위치한 네팔 최빈곤층 무구와 훔라 지역의 풍부한 약초 산업(유통, 가공, 판매)에 굿네이버스와 KOICA가 직접 개입하여 신지농민의 시장지향적 생산활동을 지원하고 LG생활건강과의 착한 거래를 통해 안정적 농가소득을 보장하는 사업으로 지역 개발 및 농가 자립에 기여한 사례



하늘과 가까운 네팔 무구·훔라 허브마을

Problem 01 지리적 환경 문제
허브를 시장에 판매하려면 8일 이상 걸어야 함

Problem 02 불균형한 유통구조
소수의 중간상인 유통 독점으로 시장가격 결정

Problem 03 소득원 허브 헐값 거래
네팔의 75개 행정구역 중 최빈곤 지역으로 분류됨



히말라야 해발 3,000m

굿네이버스 네팔 허브사업 Value Chain



Improvement



허브 농민 조합 교육 | 노새 운송사업 시작 | 마을 창고 구축 | 허브오일 가공시설 구축 | 사회적 기업을 통한 농민들의 물건(허브) 공정하게 수매

지역의 물류환경 및 취약한 유통망 개선을 통한
지역(허브산업)개발 및 주민 소득증대 효과



LG생활건강 비욘드, 2014년 12월에 '비욘드 히말라야 라인' 출시

스마트 새마을, 농촌 지역의 자립기반을 마련하다

KOICA와 CJ제일제당이 협력하여 베트남 빈곤농가에 고부가가치 작물 보급, 농업기술 이전, 새마을 운동 교육을 통한 마을 자치 역량을 강화함으로써 소득증대 제반 여건을 마련하고, 해당 지역에서 생산된 우수품질의 농산물은 베트남을 비롯한 해외 시장 진역으로 유통하는 새로운 윈윈(win-win) 사업



새로운 농업 가치사슬 구축



새마을 운동 교육을 통한 지역 자치역량 강화



마을자치 조직 구축 (새마을위원회, 부녀회, 청년회, 노인회) | '근면·자조·협동' 정신 전파 | 마을 환경 개선 | 분임토의 기반 새마을 교육 실시

가치사슬 운용을 통해 발생하는 일부 수익을
마을 발전기금으로 조성하여 **지속 가능한 지역자립기반 마련**



출처: KOICA 인포그래픽 (http://info-graphics.kr/?p=9466&ckattempt=1)







출처: NEWSIS / 연합뉴스(http://www.yonhapnews.co.kr/bulletin/2016/10/18/0200000000AKR20161018132600004.HTML)

Memory of the World
세계기록유산

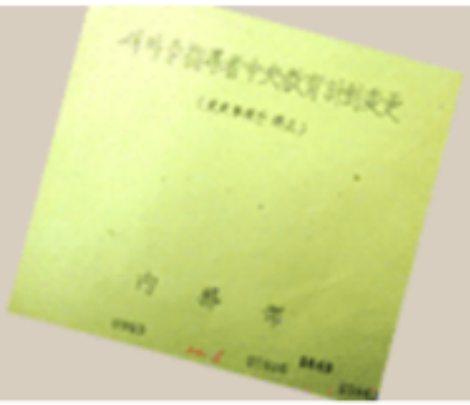

새마을운동 기록물

새마을운동 기록물은 대한민국 정부와 국민들이 1970년부터 1979년까지 추진한 새마을운동 과정에서 생산된 대통령의 연설문과 결재문서, 행정부처의 새마을 사업 공문, 마을단위의 사업서류, 새마을지도자들의 성공사례원고와 편지, 시민들의 편지, 새마을교재, 관련 사진과 영상 등의 자료를 총칭한다.

대한민국은 일본 식민지배와 한국전쟁에도 불구하고 괄목할 만한 경제성장과 민주화를 동시에 이룬 세계 유일의 국가이며 많은 개발도상국들은 한국식 발전 모델을 학습하고 있다. 이러한 발전의 첫 걸음이 새마을운동이었다. 대한민국은 새마을운동을 통해 빈곤퇴치, 농촌개발, 경제발전 등을 이룩했다. 특히 농가소득은 1970년 $825에서 1979년 $4,602로 급속히 향상되었다. 뿐만 아니라 근면·자조·협동의 새마을정신이 마을주민들 사이에 확산되었으며, 위생환경·생활공간·농업시설 등 농촌사회의 생활구조가 크게 변화되었다. 따라서 새마을운동은 당시 최빈국 중 하나였던 대한민국이 세계 10대 경제대국이 되는데 초석이 되었으며 이러한 경험은 인류사의 소중한 자산이다.

1970년대부터 2011년까지 129개 국가 53,000 여명이 대한민국을 방문하여 새마을교육을 받았으며 2010년까지 18개 국가에서 157개의 새마을사업이 전개되면서 이 운동관계자들이 새마을운동 기록물을 새마을운동의 학습 자료로 활용하고 있다.

출처: 유네스코 한국위원회 (http://www.unesco.or.kr/heritage/mow/kormow_saemaeul.asp)

한국 새마을운동

1970년대 80% 초가집, 20% 전기 공급
새마을 운동을 관련된 사회적 동원 통해 정권 장악력 확대

농천의 유형기반시설의 개선 / 인프라 개선 –〉 소득향상 사업
(시멘트 무료 공급, 시설 개선 사업성과 평과, 하향식 조직 관리)

마을 중심의 공동체 문화 / 50–60년대 농지개혁
/ 농업의 근대화 – 생산력 / 농업 기술분야 정부 지원 / 농협 설립

출처: 한국의 개발원조와 새마을운동 : 적용의 가능성과 한계 (김경량, 2015)

새마을 운동 ODA사업

기 관	주 요 사 업					모니터링 / 평가	대상국가
	초청연수	프로젝트	컨설팅	전문가 파견	봉사단		
KOICA	○	○	○	○	○	○	22
KSP	x	x	○	–	x	–	2
EDCF	x	○	x	○	x	○	1
새마을운동중앙회	○	○	x	x	△	△	12
농림수산식품부	x	x	○	○	x	△	7
농촌진흥청	○	○	○	○	△	△	30
경상북도	○	○	x	x	△	△	6

○: 수행, △: 수행하나 미흡, x : 수행하지 않음, – :정보 없음

출처: 국제개발협력위원회, 2010 : 17

표 3. 부처별 새마을운동 ODA 사업

정부부처	사업 내용
외교부(KOICA)	초청연수, 농촌개발프로젝트, 농촌개발 정책컨설팅 등 농업개발 관련 다양한 ODA 사업
기재부(EDCF)	개발경험전수(KSP) 등 정책자문
안전행정부 (새마을중앙회 · 경상북도)	새마을운동의 정신적 측면인 '의식개혁' 중심의 연수와 마을단위 소득증대 사업 추진
농림축산식품부	농업분야를 국제협력의 일환으로 추진
농진청(KOPIA)	농업기술협력에 중점

자료: 국무총리실(2011), 『새마을운동 ODA사업 기본계획』KIEP

기관명	사업유형	대상국가(사업내용)	사업기간	예산(백만)
외교부 (KOICA)	프로젝트	라오스, 캄보디아, 세네갈, 탄자니아 등 22개 국가	'91–10	65,604
	초청연수	새마을 운동 및 농촌개발 과정 초청연수 (131개국, 4,171명 연수)	'91–08	24,067
	전문가파견	농어촌 분야 전문가 54개국 242명 파견	'91–08	4,973
	봉사단 파견	농어촌 분야 봉사단 34개국 961명 파견	'91–08	24,828
소 계				119,472
재정부	컨설팅 (KSP)	모잠비크 : 농업생산성 혁신 기반 구축 – 전문가 파견, 초청연수, 고위급 정책자문 등	2008	300
		캄보디아 : 농촌 중소기업 육성 – 농촌개발 및 마이크로 파이낸스 전문가 파견, 초청연수, 고위급 정책자문 등	2009	50
재정부 (EDCF)	프로젝트 (자금지원)	중국 – 농업현대화 사업	'97–01	42,409
소 계				42,759
행안부 (새마을운동 중앙회)	프로젝트	새마을운동의 세계화(라오스 등 12개국) –사업비 지원, 초청연수, 교육비 지원 등	'09–10	1,890
	봉사단 파견	14년간 7개국 35지역 1,445명	–	
	초청연수*	2010년까지 84개국 2,740명	–	
소 계				1,890
농식품부	컨설팅	베트남, 캄보디아, 라오스, 파푸아뉴기니, 네팔, 부탄, 모잠비크 등 7개국+SEARCA협력사업 – 농촌개발 시범사업 컨설팅	'07–10	1,110
소 계				1,110
농촌 진흥청	초청연수**	아시아, 아프리카, CIS 등 116개국 – 매년 10–15개 연수과정(150–200명)	'72–계속	–
	기술협력	해외 농업기술개발(베트남, 미얀마, 우즈벡, 케냐, 파라과이, 브라질, DRC, 캄보디아 등) – 맞춤형 기술지원 및 자원 공동개발	'09–10	6,306('09)
농촌 진흥청	프로젝트	아시아 농식품 기술협력 이니셔티브 (방글라데시, 캄보디아 등 아시아 11개국) – 사업비 지원, 전문가 파견, 초청연수 등	'10–계속	1,500
소 계				7,806
경상북도	프로젝트	새마을 시범사업 – 베트남, 중국, 인도네시아, 탄자니아, 에티오피아, 르완다 등 7개국	'05–10	1,525
	초청연수	저개발국가 새마을 운동 보급 – 41개국, 2081명	'08–10	770
	봉사단파견	대학생 해외 새마을봉사 활동 새마을 리더 해외봉사단 파견	'07–10	1,800
소 계				4,095
총 계				177,132

* 새마을운동중앙회 초청연수 사업의 경우, '73–'09년까지 각급기관으로부터 위탁받아 2,329명실시, '09년부터는 새마을운동 세계화 차원의 초청교육을 실시함

** 농진청 연수에는 KOICA 위탁 및 자체 연수가 포함 되어 있음

출처: 국제개발협력 실무위원회, 2010 : 31

출처: 개도국 지역공동체개발 논의 동향과 전망 – 새마을 운동 ODA 정책과 사업 전략 형성을 위한 시사점 (KOICA, 2013)

새마을운동 ODA 사업추진 전략형성

1. 새마을 운동의 글로벌 사업 표준 모델 형성과 현지화 작업
2. 장기적 관점의 새마을 운동 ODA 표준화 단계 설정 및
   현지 상황과 발전정도에 맞게 유연하게 조정
3. 관련 지원 사업의 유기적 연계, 입체적, 맞춤형 지원
4. 지역 주민, 특히 빈곤층의 참여를 위한 초기 수익사업 형성, 지원
5. 사업 중복 조정 및 정보 공유를 위해 관련 기관, 부처 간 연계 및 조정
6. 상시적인 모니터링과 사후 평가, 관리 작업 강화

출처: 개도국 지역공동체개발 논의 동향과 전망 – 새마을 운동 ODA 정책과 사업 전략 형성을 위한 시사점 (KOICA, 2013)

새마을운동을 이용한 아시아 공적개발원조의 단계

업체	목표	세부전략
1단계	통합관리 · 추진체계 설립	국가 지원전략의 통일 / 원조 시행기관의 연계
2단계	새마을 운동의 발전 모델화	새마을운동의 개발모델화(한국의 관점과 경험을 반영) 성과 지향적 관리(managing for results)
3단계	현지화	해당 국가의 소득수준, 경제성장률, 역사, 문화 등 고려 동일 국가 내 '지역 지향성'을 고려한 지역별 현지화
4단계	신뢰구축	신뢰 구축 / 전문가 양성 및 파견
5단계	개발협력의 안착화	가시적 성과 달성
6단계	산업발전단계에 따른 협력체계 구축	연계효과(linkage effect)의 고려 산업발전에 따라 보다 고차원적인 협력단계로 이동
7단계	인적 네트워크 구축	아시아 현지 인력의 연수 등을 통한 교육 및 활용 구축된 인적 인프라를 이후의 산업화 과정에서 네트워크로 활용
8단계	민주주의 지원	경제개발과 더불어 민주주의 지원 한국의 이미지 제고 및 국위 선양

출처: 저자 재구성, 자료 : 임형백 2011, 133

출처: 개도국 지역공동체개발 논의 동향과 전망 – 새마을 운동 ODA 정책과 사업 전략 형성을 위한 시사점 (KOICA, 2013)

새마을 운동 ODA의 주요 쟁점들

쟁점	긍정론	신중(반대)론
새마을운동의 정치경제적 성격	정신혁명과 근대화에 기여 빈곤퇴치와 산업화 기여	개발(독재) 국가 강화 농촌 파괴와 이농 촉진
농촌개발운동의 특성	자발적 주민참여 개발 공동체 정신에 기반	국가의 대중동원 운동 물질주의와 관주도 개발주의로 농촌 공동체 파괴
지속가능성	제2의 새마을운동 확산 가능	70년대 개발독재 시기에만 가능 (지속불가)
개발도상국 적용 가능성	아프리카, 아시아에 적극 전수 필요(지원요청 많음) 빈곤퇴치사업의 모델화 및 세계화 추진	복잡한 지역정치 상황으로 적용 어려움 정치적 위험성(독재정부 지지)

출처: 국제원조모델로서 새마을운동 ODA가 가지는 한계에 대한 비판적 접근 (이태주, 2013)

한국과 아프리카의 초기조건 비교

아프리카의 현재	한국의 1970년대
분산적 거주	집단적 거주
교육수준 낮음	높은 교육수준
가족체계의 붕괴	강한 가족제도
이질적 사회	동질적 사회
토지 공유제	토지 사유제 확립
농민의 비조직화	농민의 조직화
사회적 자본의 미형성	사회적 자본의 형성

출처: 국제원조모델로서 새마을운동 ODA가 가지는 한계에 대한 비판적 접근 (이태주, 2013)

외국 새마을 지도자들의 증언 (새마을운동중앙회 2009)

"수많은 국제 NGO의 실패는 기본 가족단위의 전통체계를 도외시한 결과이다. 현지주민의 문화이해 는 절대적인 선행요건이고 유럽방식의 개발은 현재 **아프리카가 분열된 이유 중의 하나**이다. 한국 새마을 운동의 복사판이 아닌 현지인을 통한 **콩고 새마을운동**을 해야 한다"

(DR콩고 새마을회장 N' Kumu Frey Lungula)

"(현지 지도자들이) 자신들의 힘으로는 할 일이 없다고 주도적으로 일을 하지 못하고 한국 지원금 안에서만 일을 끝내려 한다. 한국 측과 군청, **주민들의 협력이 어렵고** 공사에 대한 전문지식이 없어 **효율성**이 떨어졌다."

(탄자니아 Henry Micheal Orauya Clemens)

출처: 국제원조모델로서 새마을운동 ODA가 가지는 한계에 대한 비판적 접근 (이태주, 2013)

새마을운동 ODA의 문제점

1. **일방적인** 물자 및 시설지원 방식과 주민들과 **의사소통** 문제
2. 현장사업 수행자들이 농업과 농촌개발 사업에 대한 **전문성 결여** 및 체계적 준비 미흡
3. 서로 다른 시행기관이 유사한 사업들을 산발적으로 **중복 시행**
4. 협력국의 특수한 정치적 상황과 복잡한 이해관계로 **정치적 이용 가능성**
5. 새마을 ODA는 한국의 경쟁적 성과주의에 의한 **인프라 중심 마을 개발** 방식이어서 **생계 지속성과 환경-문화다양성 고려 부족**
6. 전통적인 방식의 **권위적 리더십 강조** 및 지역개발사업에서 가장 중요한 굿 **거버넌스(good governance) 기반 취약**

출처: 국제원조모델로서 새마을운동 ODA가 가지는 한계에 대한 비판적 접근 (이태주, 2013)

지속가능한 발전을 위한 새마을운동 ODA 시나리오

핵심개념	필요조건	추진방안
지역주민의 개발주권 (local ownership)	주민 참여와 주민조직화 주민 역량강화 친여성, 빈민, 청년	-물질, 시설 지원방식 지양 -지역사회 참여적 연구 실시 -지역사회 신뢰구축과 리더십 양성 프로그램 -여성, 빈민, 청년 대상 타겟팅과 권한 강화 사업
민주적 협치 (democratic governance)	지역사회 조직 활성화 민관산학 연계 시민사회 연대	-시민사회, 민간기업, 대학이 사업주도하여 지역연대 강화 -지역사회 조직과 전통적 리더십 체계 활용 -마을위원회와 개발조직 활성화 -ICT를 활용한 정보화 마을조성 및 개발 책무성 증대
환경 건강성 (environmentally sound)	생물종-문화다양성 보존 지역생태계와 전통문화 증진 신재생 에너지 활용 적정기술 개발 및 보급	-보존과 활용가치 있는 지역지식과 지역유산 발굴 지원 -전통문화와 자원 적극 활용 -신재생 에너지 기술보급과 개발 지원 -생태 친화적 농업기술 보급(유기농, 자원순환형 농업 등)
생계 지속성 (livelihood sustainability)	전통지식과 생계기술 복원 문화자산과 사회자본 축적 개발로 인한 이주와 배제, 불평등 확산 억제 재난과 분쟁 예방	-자조, 자립, 재생 공동체 지원사업 중점 추진(도시 의존성 감소) -전통지식과 생계기술 복원 우선 지원 -문화자산 목록 작성 및 사회자본 축적 프로그램 실시 -도시와 해외 이주민 귀환지원 사업과 연계 지원 -생태 복원력 증진과 기후변화 적응사업 우선 지원 -지역분쟁 예방을 위한 평화발전 프로그램 개발지원

출처: 국제원조모델로서 새마을운동 ODA가 가지는 한계에 대한 비판적 접근 (이태주, 2013)

새마을운동 ODA,
누구를 위하여 새벽종은 울리나?

출처: ODA Watch – 44차 ODA토크 (2013.10.25)

감사합니다.

김준우 (KU Leuven, 건축학과)
joon.kim.korea@gmail.com